STICHTING SPEEL-O-THEEK HOOGEVEEN
Secretariaat: Sloutersverlaat 23 7908 DE Hoogeveen, tel. 0528-23
email: secretariaat@speelotheekhoogeveen.nl

• JAARVERSLAG 2017

• JAARREKENING 2017

• KOERS 2018

• BEGROTING 2018

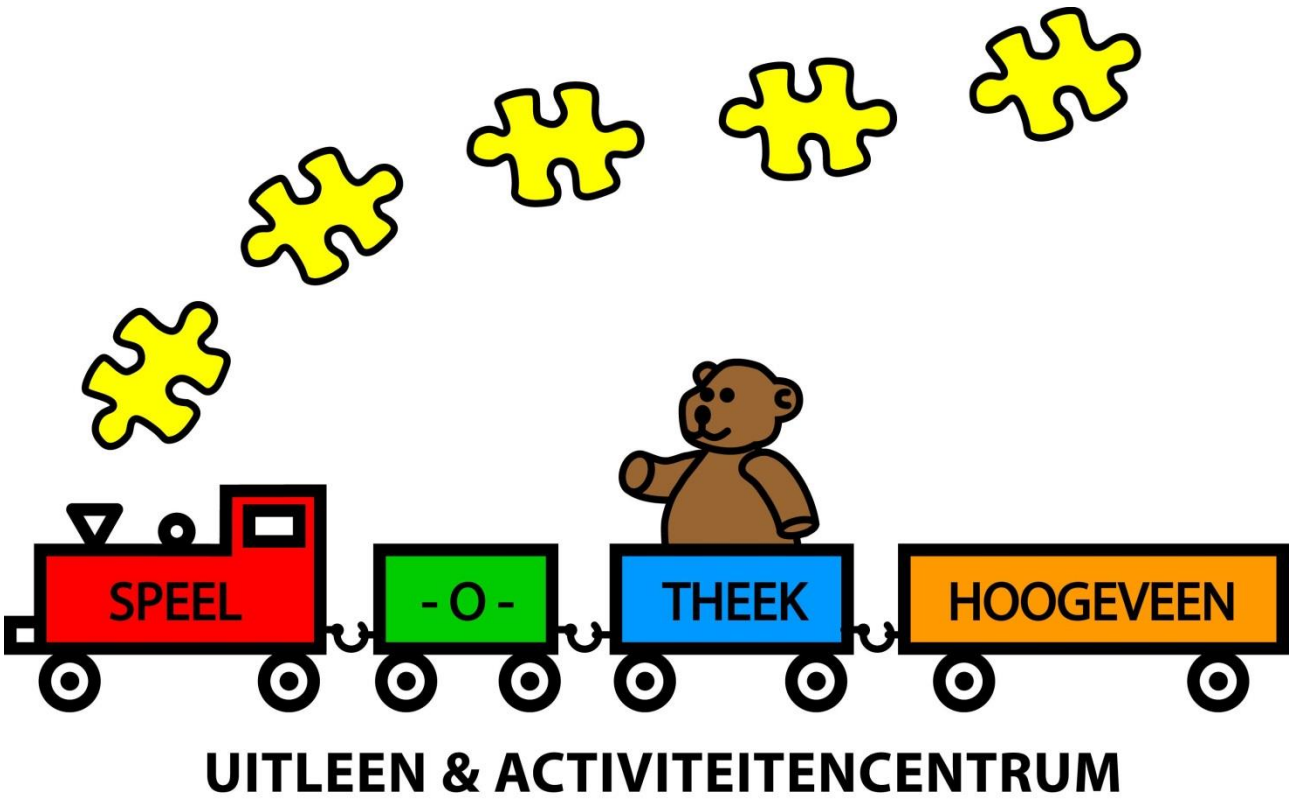

Hoogeveen, februari 2018

STICHTING SPEEL-O-THEEK HOOGEVEEN
Secretariaat: Sloutersverlaat 23 7908 DE Hoogeveen, tel. 0528-23
email: secretariaat@speelotheekhoogeveen.nl

1. VOORWOORD

Op het moment dat ik dit schrijf zit het jaar 2017 er al weer bijna op. De Speel-O-Theek Hoogeveen kan terugkijken op een succesvol jaar. Het aantal abonnees is dank zij het Kindpakket licht toegenomen; financieel zijn er geen grote problemen geweest en het aantal medewerkers is gegroeid. Wij willen als beste Speel-O-Theek boven de rivieren (2016-2017) ook midden in de samenleving staan. Dit doen we door o.a. mensen met een afstand tot de arbeidsmarkt en een aantal statushouders een werkplek te bieden.

Samenwerken is ook een vorm van duurzaamheid en ook daarin staan we sterk in de samenleving. We werken samen met de gemeente Hoogeveen, diverse stichtingen en de eerste stappen naar een samenwerking met de Speelgoedbank zijn gezet. Samen met de Hoogeveense Uitdaging hebben we een mooi Duplo-project gehad. Ook omgang met je buren is een duurzame uitdaging. Daarin hebben we een uitstekende relatie opgebouwd met de COOP supermarkt in de Weide via de "statiegeld actie' en een abonnement van de COOP waarmee zij hun winkel kindvriendelijk maken en ons met folders promoten.

De samenwerking met de Noorderbrug hebben we ook dit jaar geïntensiveerd. We hebben met een aantal cliënten afspraken gemaakt om een leertraject bij ons te gaan starten. Van de medewerkers hebben we veel gevraagd door een aantal statushouders (met best wel wat taalproblemen) bij ons onder te brengen. Onze medewerkers hebben zich flexibel opgesteld tijdens moeilijke tijden van hun collega's. Daarom namens het bestuur een heel gemeend compliment voor al onze medewerkers; ook voor de medewerkers van de Noorderbrug.

Dit jaar hebben we weer veel aan PR gewerkt. Berichten via Facebook, de website en onze Nieuwsbrieven hebben we veelvuldig rond gestuurd. Ook dit jaar hebben we vooruitgang geboekt in de samenwerking met het Taalhuis. De eerste spelhandleidingen zijn omgezet naar begrijpelijker taal.

Onze Doe-groep heeft ons weer prima ondersteund met reparaties en onderhoud van speelgoed. Verder hebben ze nieuw speelgoed ontworpen en gebouwd. Dit jaar hebben we veel gekeken naar duurzaam speelgoed. En onze collectie (waar we trots op zijn) kritisch onder de loep genomen.

Het komend jaar wordt voor de Speel-O-Theek een bijzonder jaar. We bestaan dan 40 jaar; een mooie mijlpaal waar we trots op zijn. Dit gaan we dan ook uitgebreid vieren. Niet in Hoogeveen alleen, maar ook nationaal gaan we de aandacht trekken onder de Speel-O-Theken. Daarbij gaan we zeker ook de medewerking vragen van de Gemeente en diverse andere stichtingen en organisaties.

Terugkijkend mogen we trots zijn op een succesvol 2017.

Harry Baalman
Voorzitter Stichting Speel-O-Theek Hoogeveen

STICHTING SPEEL-O-THEEK HOOGEVEEN
Secretariaat: Sloutersverlaat 23 7908 DE Hoogeveen, tel. 0528-23
email: secretariaat@speelotheekhoogeveen.nl

INHOUD

	Pagina
VOORWOORD	**2**
INHOUDSOPGAVE	**3**
1. INLEIDING	**4**
- Geschiedenis	
- Samenwerking met de Noorderbrug	
2. MISSIE en VISIE	**4-5**
- Missie	
- Visie	
3. DOELSTELLINGEN	**5**
- Evaluatie 2017	
4. ORGANISATIESTRUCTUUR	**5-6**
- Organigram	
5. UITGEVOERDE ACTIVITEITEN	**6-13**
- Algemeen	
- Uitleen- en Activiteitengroep	
- Materiaal- en beheergroep	
- Doe-groep	
- Public Relations	
- Support/ICT/Website	
6. FINANCIËN	**13-14**
- Verslag 2017	
- Exploitatieoverzicht 2017	
7. KOERS 2018	**14-15**
- Doelstellingen	
- Taakstellingen	
8. BEGROTING 2018	**15-16**

STICHTING SPEEL-O-THEEK HOOGEVEEN
Secretariaat: Sloutersverlaat 23 7908 DE Hoogeveen, tel. 0528-23
email: secretariaat@speelotheekhoogeveen.nl

1. INLEIDING

Geschiedenis

De Speel-O-Theek Hoogeveen is in oorspronkelijk (in 1978) begonnen met uitlenen van speciaal spelmateriaal aan gehandicapten in het Groene Kruisgebouw aan de Leeuweriklaan. Na sluiting van dit gebouw is de Speel-O-Theek verhuisd naar de Toegang, de voormalige muziekschool. In dezelfde periode is met hulp van Stichting Welzijnswerk Hoogeveen een coördinator aangesteld. In 2004 is de Speel-O-Theek opengesteld voor een breed publiek.

De Speel-O-Theek stopte per 1 juli 2008 met de uitleen van speelgoed. Er was al jaren verlies en ondanks diverse maatregelen was het tij niet te keren. Het aantal abonnees bleef schommelen rond de 100 en dat aantal was te laag om zelfstandig te kunnen blijven werken. Een subsidieaanvraag bij de gemeente werd afgewezen omdat de Speel-O-Theek onvoldoende zou bijdragen aan de doelen op het gebied van onderwijs, welzijn en zorg.

Samenwerking met De Noorderbrug

Op 9 mei 2009 is de Speel-O-Theek opnieuw geopend met een nieuw bestuur, op een nieuwe locatie in het activiteitencentrum De Venne aan De Ploeger 1 te Hoogeveen. Dit activiteitencentrum is onderdeel van de Stichting De Noorderbrug; zij biedt mensen met een niet-aangeboren handicap in Noord- en Oost Nederland ondersteuning en verzorging bij wonen, werken en vrije tijd.

Beide partijen zijn hiermee een unieke samenwerking aangegaan, waarbij de Speel-O-Theek een maatschappelijke functie op het gebied van zorg vervult. De werkzaamheden in de Speel-O-Theek vormen een zinvolle dagbesteding voor de cliënten van de Noorderbrug, waarbij arbeidsbeleving centraal staat. Andersom faciliteert De Noorderbrug de Speel-O-Theek met het pand, medewerkers en kennis vanuit die medewerkers.

2. MISSIE en VISIE

Missie

Het uitleen- en activiteitencentrum van de Stichting Speel-O-Theek Hoogeveen ziet een maatschappelijke functie voor zichzelf weggelegd door bij te dragen aan onderwijs, welzijn en zorg. Daarbij staat zij niet op zichzelf en zoekt aansluiting en samenwerking met andere voorzieningen op gebied van onderwijs, welzijn en zorg.

Visie

Onze samenleving heeft de grenzen van het onbelemmerd consumeren reeds lang bereikt. Daarom wordt steeds vaker gezocht naar duurzame oplossingen. De Speel-O-Theek Hoogeveen speelt hierbij een rol. Jonge gezinnen hoeven niet voortdurend nieuw

speelgoed te kopen, dat vaak na korte tijd wordt afgedankt. Door steeds ander speelgoed te lenen worden niet alleen kinderen maar ook volwassenen uitgedaagd en gestimuleerd in de ontwikkeling van hun fantasie, saamhorigheidsbesef en respect voor elkaar. Dit alles levert een positieve bijdrage aan hun plaats in de samenleving. Daarbij wil de Speel-O-Theek ook een adviserende rol vervullen ten aanzien van diverse doelgroepen door het geven van voorlichting aan ouders, opvoeders en zorg-medewerkers om hen te laten zien en beleven dat spel en activiteit een goed middel is om zowel kinderen als volwassenen samen te laten spelen en samen te laten werken.

3. DOELSTELLINGEN

Evaluatie 2017

De Doelstellingen voor 2017 zijn grotendeels gehaald. In het VOORWOORD (pagina 2) is dit nader uitgewerkt en toegelicht.

Het aantal uitleningen (stuks speelgoed en puzzels) bedraagt circa 2.800 stuks." Dit is behoorlijk meer dan in 2016. De Speel-O-Theek blijft zich ook in 2018 inzetten voor de volgende zaken:

* Groei van het aantal betalende abonnementhouders (particulieren en instellingen) in 2018. Minimaal het gelijk houden van het aantal leners.
* Voldoende budget voor meer speelgoed; ook voor speciale groepen zoals blinden, autisten en mensen met een (verstandelijke) beperking en specifieke leeftijdscategorieën.
* Voldoende medewerkers om zonder problemen de huidige openingstijden te kunnen handhaven.
* Nog meer uitdragen dat de Speel-O-Theek bijdraagt aan de vergroting van duurzaamheid.
* Meer samenwerking met stichtingen en organisaties.
* De politiek in Hoogeveen bewuster maken van de aanwezigheid van de mooiste/beste Speel-O-Theek boven de rivieren.

In **KOERS 2018** (Hoofdstuk 7) worden de doelstellingen voor 2018 nader uitgewerkt.

4. ORGANISATIESTRUCTUUR

In het organigram op deze pagina is de organisatie van de Stichting Speel-O-Theek Hoogeveen, inclusief de relatie met de Stichting De Noorderbrug weergegeven.

De verwevenheid met De Noorderbrug komt duidelijk tot uitdrukking. Op 3 niveaus vindt samenwerking plaats:

* Bestuur Speel-O-Theek en Locatiehoofd/management De Noorderbrug
* Leiders van de diverse groepen van de Speel-O-Theek en de begeleiders van de cliënten van De Noorderbrug.

* Medewerkers/sters Speel-O-Theek en cliënten van De Noorderbrug.

In 2017 is nog meer aandacht geschonken aan het verbeteren en optimaliseren van de samenwerking tussen de Speel-O-Theek en De Noorderbrug. Eén en ander heeft geleid tot een beter functioneren van de Speel-O-Theek; meer begrip tussen de Speel-O-Theek en De Noorderbrug voor elkaars situatie.

Organigram

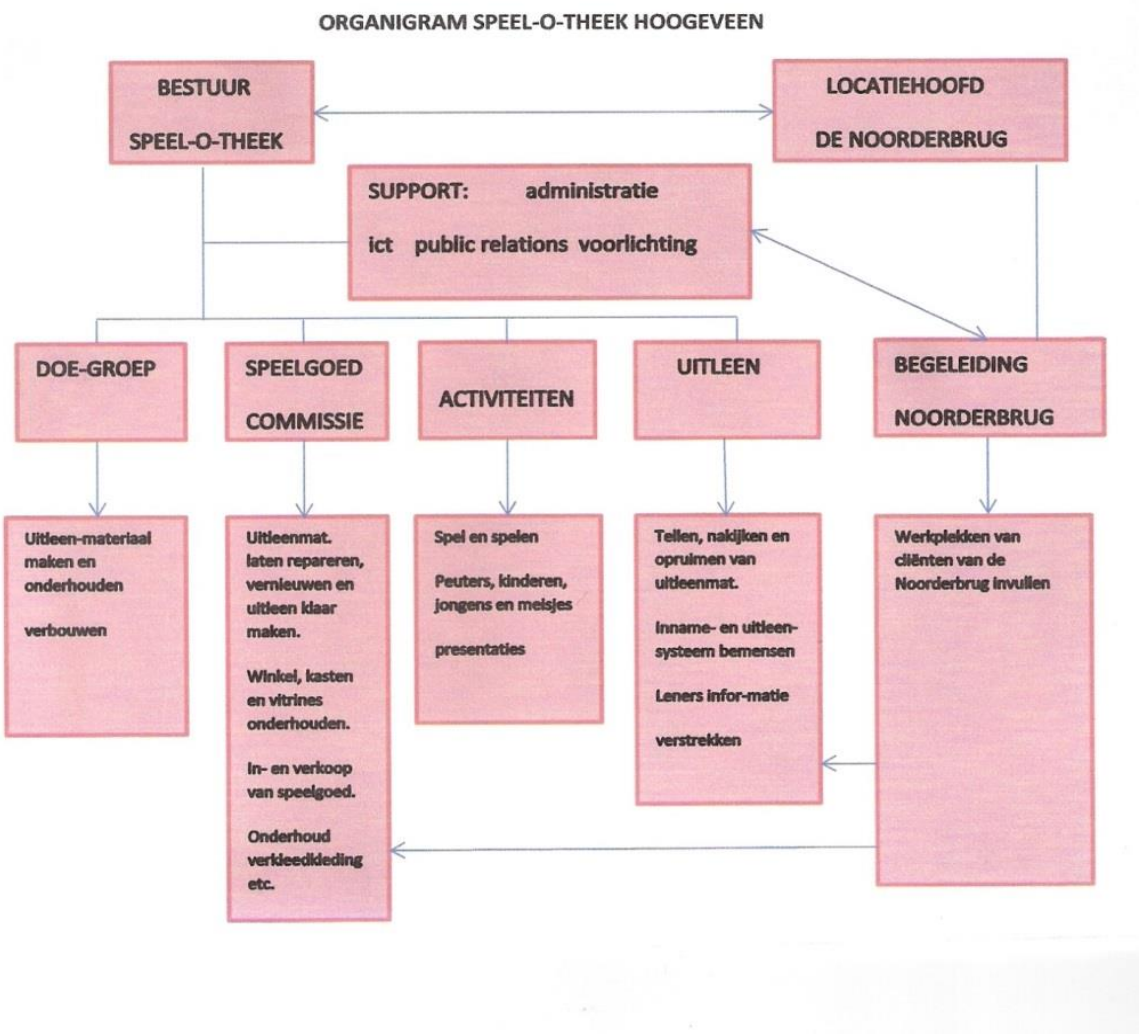

5. UITGEVOERDE ACTIVITEITEN

Algemeen
De Speel-O-Theek heeft in 2017 opnieuw deelgenomen aan vele landelijke- en plaatselijke evenementen, waardoor zij een duidelijk toegevoegde waarde heeft gehad voor de Hoogeveense samenleving. Naast het uitlenen van binnen- en buitenspeelgoed aan honderden kinderen en volwassenen (met of zonder beperking) is de Speel-O-Theek actief (geweest) op vele fronten.

Bijna elke vrijdagavond ontmoet een aantal volwassenen met een beperking elkaar in de Speel-O-Theek. Er wordt gespeeld, gepuzzeld, gebouwd en gekleurd. Men praat met elkaar en soms wordt er samen gezongen.

De Speel-O-Theek biedt een aantal werkplekken aan cliënten van de Noorderbrug; dit zijn volwassenen met een niet-aangeboren hersenletsel.

Ook extern vervult de Speel-O-Theek een belangrijke rol in de Hoogeveense samenleving:

* Uitlenen van zgn. partysets aan kerken, scholen, etc.
* Gratis verstrekken van spelmateriaal ten behoeve van diverse evenementen, zoals de Jeugd-Theaterdag in de Tamboer.
* Lezingen over het omgaan met autistische kinderen.
* Opvoed- en informatiemarkten.
* UitDagend Hoogeveen
* Presentaties in de Bibliotheek
* Gemeentelijke Vrijwilligersmarkt
* Bijdragen (o.a. teksten) leveren aan de Stichting WelzijnsWerk.
* Meedenken en meedoen met diverse Hoogeveense en landelijke instanties:

    - De Nederlandse Stichting voor het Gehandicapte Kind (NSGK)
    - NL-DOET-dag
    - Centrum voor Jeugd en Gezin (CJG)
    - Alfa College
    - Basisscholen (o.a. Het Kinholt; het Rastholt)
    - Visio Echten en Hoogeveen
    - Stichting De Noorderbrug
    - Vereniging Speel-O-Theken Nederland (VSN)
    - SWW/Stichting Welzijnswerk
    - Zwembad De Dolfijn
    - Kinderdagverblijf Allio
    - Het Taalhuis Hoogeveen

Het bestuur van de Speel-O-Theek heeft in 2017 acht keer vergaderd. De agenda en de verslaglegging zijn gestandaardiseerd. Met het locatiehoofd van De Noorderbrug is regelmatig overleg geweest.

Om de (mogelijke) problemen op de ‘werkvloer’ te voorkomen (of op te lossen) is maandelijks overleg afgesproken tussen het locatiehoofd, samen met de Speel-O-Theek-medewerkers van de Noorderburg en de voorzitter en/of secretaris van de Speel-O-Theek.

STICHTING SPEEL-O-THEEK HOOGEVEEN
Secretariaat: Sloutersverlaat 23 7908 DE Hoogeveen, tel. 0528-23
email: secretariaat@speelotheekhoogeveen.nl

In het bestuur van de Speel-O-Theek heeft in 2017 één (tijdelijke) mutatie* plaatsgevonden. De huidige samenstelling is als volgt:

- Voorzitter : Harry Baalman
- Secretaris en PR : Geu Sturing
- Penningmeester : Jacob Busscher
- Lid materiaalbeheer* : Annet Bramer
- Lid Doe-groep : Hans Zantingh
- Algemeen lid : Sabrina Daalman

In 2013 is de Speel-O-Theek door de Belastingdienst gecontroleerd op haar functioneren, waarna haar ANBI-status tot de volgende controle is verlengd. Ons RSIN-fiscaal nummer ANBI is 816083009..

Uitleen/Activiteitengroep

Het jaar 2016 werd gekenmerkt door een groot tekort aan medewerksters voor de uitleenbalie. Daartegenover kon het jaar 2017 worden afgesloten met 19 medewerksters voor de uitleenbalie. Dat zijn er 9 meer dan in 2016 ! Daarvan zijn er 3 vaste medewerksters van de Noorderbrug. Zij zijn er elke middag tijdens de openingstijden van de Speel-O-Theek en zorgen voor de inname, het schoonmaken en terugzetten van het speelgoed.

Enkele nieuwe medewerksters hebben aangegeven dat zij één of twee dagdelen in de maand ingeroosterd willen worden. Dat is zeker voor de vrijdagavond een goede oplossing, daar op deze avond een vaste kern van de Roobaard aanwezig is om een spelletje te doen en een kopje koffie te drinken.

In oktober heeft een groep medewerkers/sters met elkaar alle kasten, schappen en speelgoed schoongemaakt.

Ook dit jaar hebben wij afscheid moeten nemen van mensen die een betaalde baan kregen en het werk niet meer konden combineren met de uren van de Speel-O-Theek. Eén blijft gelukkig beschikbaar voor weekend-evenementen waar de Speel-O-Theek aanwezig wil zijn.

Marry van de Kamp

Materiaal en beheergroep/Speelgoedcommissie

Het was een rustig jaar. In het voorjaar heb ik het van Akkelies Metselaar overgenomen. (Zij viel uit door ziekte en privé omstandigheden). Daar ik nog maar pas bij de Speel-O-Theek was, moest ik er wel eerst 'inkomen'. Ook is de groep

vrijwilligers erg klein. We bestaan nu uit 3 personen en we zien dit aantal graag groeien.

Er is een Duplo-inzamelingsactie in samenwerking met de Hoogeveense Uitdaging geweest wat ons mooi en veel materiaal heeft opgeleverd, zoals op Facebook te zien was. Ook heeft het voor een goede PR gezorgd. Twee h-a-h kranten hebben een artikel geplaatst en ook de Hoogeveense Uitdaging heeft er foto's van gemaakt.

Ook dit jaar hebben we weer mee gedaan met de NL-Doet-dag. Er zijn die dag houten voetbalpoppen gemaakt en beschilderd. Speelgoedkasten zijn verhoogd zodat we meer ruimte kregen.

Verder hebben we met een kraam op Uitdagend Hoogeveen gestaan. Verschillende keren speelgoed beschikbaar gesteld aan de Tamboer voor diverse activiteiten zoals de Kidsmiddag, de Jeugdtheaterdag, Oktober-kindermaand en de Krokusvakantie-activiteit. Er is ook aan verschillende instellingen incidenteel speelgoed beschikbaar gesteld .

Er is veel gebruikt speelgoed gegeven en dit moest uit gezocht worden. Een deel konden we gebruiken en een ander deel ging in de verkoop.

In het najaar is er weer allerlei nieuw speelgoed aan geschaft en ingevoerd. Zo gauw nieuw of tweedehands speelgoed is ingevoerd maakten wij er een foto van die op Facebook geplaatst werd. Op deze manier kon iedereen zien wat er aan nieuw materiaal binnen is gekomen.

De Doe-groep heeft ook dit jaar weer veel speelgoed gerepareerd.

Op 5 Oktober hebben we een grote schoonmaak georganiseerd. Gelukkig waren er verschillende vrijwilligers die kwamen helpen zodat bijna de hele ruimte en het speelgoed schoongemaakt kon worden.

Door verschillende omstandigheden is er dit jaar geen verkoopdag van speelgoed geweest. Wel is de kast bij de ingang steeds weer gevuld met te verkopen speelgoed. Hiervan wordt goed gebruik gemaakt.

Annet Bramer

<u>Doe-groep</u>

Ook het afgelopen jaar zijn we weer een aantal keren bij elkaar geweest om het nodige speelgoed te maken. O.a. voetbal-mannetjes; een spel om met een bal deze 'mannetjes' omver te schoppen om zo doende punten te verzamelen. Dit is weer voorzien van een mooi kleurtje op de NL-DOET- dag en verder af gemaakt door onze

schilder. Stellingen in de Speel-O-Theek zijn hoger gemaakt voor meer ruimte om het speelgoed beter te presenteren. Verder zijn er weer diverse reparaties uitgevoerd door de Doe-groep.

Er zijn weer plannen in de maak om opnieuw zelf speelgoed te maken, aangedragen door een vrijwilliger. De binnenkant van opslagruimte voor het buiten-materiaal verdient wel een opknapbeurt en er zijn wat ideeën voor aanpassing van de in- en uitgiftebalie. Dus genoeg plannen voor het komende jaar.

Hans Zantingh.

Public Relations

Een overzicht van PR-gerelateerde activiteiten in 2017:

Duplo-inzamelingsactie: Bij de Speel-O-Theek is vrij veel materiaal ingeleverd. Bij de overige inleveradressen veel minder; soms helemaal niets. Medio maart zal Geu de inlever-dozen (hopelijk met inhoud) ophalen en sluiten we deze actie af. Een uitstekend resultaat.

Spelmiddag de Tamboer, 26 februari 2017. Sabrina en Geu zijn daar geweest. Werd druk bezocht, maar er was ook een zgn. Dino-voorstelling en tijdens die 1,5 uur waren er maar weinig kinderen. Relatief veel bezoek van buiten Hoogeveen. Wel een goed pr; zelfs voorpaginaberichten in de regionale krant.

de tamboer

NL-Doet-dag 10 maart 2017. Een heel leuke dag**.** Een 5-tal medewerkers van Alescon hebben ons geholpen. Stellingen ophogen en het buitenspeelgoed nakijken. Een succesvolle, mooie dag. Met dank aan alle medewerkers.

Op **zaterdag 22 april 2017** vindt in de Tamboer de **Kidsmiddag** plaats, vanwege het 50-jarig bestaan van de Tamboer. Wij zijn daar weer aanwezig met spelmateriaal, een vlag en folders. Hans verzorgt het transport en Hennie en Adrie zijn die middag aanwezig. Veel plezier en succes.

Jubileum: In 2018 bestaat de Speel-O-Theek 40 jaar. Zeker een moment om dit feestelijk te vieren. Harry stelt een paar activiteiten voor: Een Open dag met o.a. een speel-concours; een kleurwed-strijd en mogelijk een cadeauvoor de abonnees. Ook een uitje en/of feestavond voor medewerkers. Om hier verder over na te denken is een Jubileum-feestcommissie zinvol. Daarin zullen in elk geval Harry (als voorzitter/trekker); Jacob (voor de financiën) en Geu (PR) zitting nemen. Uit de overige medewerkers willen we graag 2 of 3 meedenkers. Wie helpt ons? Aanmelden via het secretariaat of bij Harry.

VSN-jaarvergadering 2018. Harry gaat in overleg met de VSN om de jaar-

vergadering (inclusief diverse activiteiten) in het voorjaar van 2018 naar Hoogeveen te halen. Uitgangspunt is dat zo'n activiteit budget-neutraal is. Wordt vervolgd.

De Coöp-supermarkt de Weide heeft ons benaderd omdat zij de opbrengsten van de statiegeldflessen gedurende 3 maand ter beschikking willen stellen aan o.a. de Speel-O-Theek. De centrale Coöp-organisatie zal dit bedrag verdubbelen. Een mooi initiatief; mede veroorzaakt doordat we regelmatig (gratis) speelgoed beschikbaar stellen aan de Coöp. Harry gaat met de Coöp-mensen praten over verdere details, zoals welke PR; persbericht, Facebook, etc.

Uitdagend Hoogeveen, zaterdag 9 september 2017, van 13 tot 17 uur; rond de Tamboer. De Speel-O-Theek is aangemeld. Adrie Kroezen en Herma Kok hebben zich hiervoor gemeld. De Speelgoedcommissie zal het materiaal hiervoor klaarzetten.

Jeugdtheaterdag zondag 29 oktober 2017. Hiervoor zijn minimaal 2 medewerkers nodig. Sabrina geeft zich spontaan op. Wie volgt?

NSGK-collecte, 13-18 november 2017. Geu heeft de Speel-O-Theek weer aangemeld. We hopen op een tiental collectanten. Een spontane aanmelding is er al Sabrina, Jacob, Harry en Geu. Wie volgt?

Uitdagend Hoogeveen (9 september 2017). Namens de Speel-O-Theek waren Adrie en Herma aanwezig op dit evenement. Herma berichtte hierover: *We hebben het redelijk droog gehouden. De plek in de Beeldentuin was dit jaar niet zo'n goede voor de Speel-O-Theek en we zijn rond twee uur dan ook in overleg met Petro en Femmie (is van de Tamboer) naar de voorkant van de Tamboer verhuisd. Kar geregeld, overbuurman bood hulp aan en daar gingen we. Op de Tas was nog een plekje vrij en daar waren ook de kinderen. We hadden de boel nog niet eens uitgepakt of we gingen al helemaal los. Beetje improviseren, maar hierdoor hebben we een geweldige middag gehad. Marry kwam ook nog even en heeft geflyerd.*
Adrie meldt: *Hier sluit ik me helemaal bij aan. Het was na de verhuizing...SUPER en gezellig.* Dames, heel hartelijk dank.

Spelmiddag Tamboer. In de herfstvakantie (dinsdag 24 oktober as) organiseert de Tamboer een spelletjesmiddag voor kinderen. Anita Moreno (Tamboer) komt zelf naar de Speel-O-Theek om spelmateriaal (gratis) te halen, maar ook folders om uit te delen.

Nieuwe rugzakjes. Uit de 3 kleuren die Geu laat zien kiezen we unaniem de rode; met zwarte opdruk. Het logo + website komt er op en onder het logo de tekst: AL 40 JAAR.

Statiegeldactie Coöp. Dit heeft in totaal € 235,70 opgeleverd, aldus een persbericht met foto in de Hoogeveensche Courant van 29 november 2017. Een

mooi resultaat, waarvoor dank aan alle betrokkenen. Harry meldt tevens dat de Coöp volgend jaar bereid is om ons te sponseren.

NSGK-collecte 2017. Met 4 collectanten van de SOT (Sabrina, Jacob, Jan (Kok) en oud-voorzitter Frans Noorman), aangevuld met 12 collectanten van elders hebben we € 1025,- opgehaald. Een heel mooi resultaat. De verwachting is dat de NSGK ons zal sponseren voor ca. 425,-.

Jeugdtheaterdag de Tamboer, 29 oktober 2017. Sabrina en Jenneke hebben dit met z'n tweeën prima ingevuld. Het was een heel leuke middag met veel aanloop. De nieuwe plek (tussen bar en toiletten) bleek uitstekend te voldoen. Onze hartelijke dank.

Suzuki-dealer Mastebroek heeft een soort verloting/verkoop-bij-opbod voor een boot-met Suzuki-buitenboordmotor georganiseerd. De opbrengst wordt verdeeld tussen een aantal maatschappelijke organisaties. Harry heeft ons hiervoor aangemeld. We wachten nog op details.

Jaarvergadering VSN. In de kort geleden verspreide VSN-Nieuwsbrief hebben we kunnen lezen dat de VSN, op initiatief van het bestuur van de Speel-O-Theek Hoogeveen, de VSN-jaarvergadering op 22 september 2018 in Hoogeveen gaat houden. Direct na dit bericht is een wijziging doorgevoerd; omdat op 22-9 ook de nationale Burendag wordt gehouden, wordt de jaarvergadering een week later gepland: **Zaterdag 29 september 2018.** De grote zaal (2 dagdelen) van het Wijkgebouw is hiervoor reeds gereserveerd. De kosten van de jaarvergadering zijn voor rekening van de VSN. We gaan wel samen het programma voor deze dag opstellen: Voor de middag het 'zakelijk gedeelte', na de lunch een informatieve-educatieve invulling, waarvoor ook niet-VSN-aangesloten speelotheken worden uitgenodigd, inclusief een rondleiding door onze (40-jarige) Speel-O-Theek. Deze dag is dus ook onderdeel van onze jubileum-festiviteiten. Geu en Harry gaan alvast op zoek naar mogelijke sprekers (Wethouder Gert Vos?) en extra sponsering voor ons jubileum (Coöp?)

Jubileum SOT-40 jaar: Harry gaat binnenkort de eerste bijeenkomst plannen om te brainstormen over de aanpak en activiteiten. Hij geeft een drietal onderwerpen aan: 1. Een 'Open dag'; 2. Een middag/avond voor de SOT-ers; 3. Jaarvergadering VSN in Hoogeveen. Naast de bestuursleden Harry Baalman, Jacob Busscher en Geu Sturing hebben ook Marry vd Kamp en Jenneke Pater aangemeld om in de jubileum-feestcommissie mee te denken over de mogelijke activiteiten.

Geu Sturing

<u>Support / ICT/Website</u>
Het computersysteem gaf het afgelopen jaar af en toe wat storingen. Mede dank zij de technische kennis van onze voorzitter en penningmeester kwam het wel weer

goed, maar de kwaliteit van de server loopt achteruit. Dit is gemeld aan de Noorderbrug en er is overleg gepland om dit probleem op te lossen. Een optie is om de hardware (nu nog eigendom van de Noorderbrug) over te dragen aan de Speel-O-Theek. Via de Hoogeveense Uitdaging wordt gezocht naar een mogelijkheid om de apparatuur te vernieuwen.

De website is in dit jaar zeer stabiel gebleken. Geu zet regelmatig berichtjes over afwijkende openingstijden en ander nieuws op de website. Op de website staat o.a. een globaal overzicht van de diverse groepen speelgoed (inclusief enige afbeeldingen) en ook de Themaboxen staan uitgebreid vermeld.

De Speel-O-Theek is zeer regelmatig aanwezig op Facebook; met een zakelijk account. Sabrina Daalman en Geu Sturing zijn de Facebook-beheerders en plaatsen veel berichten met fotootjes. De bekendheid van de Speel-O-Theek wordt hierdoor flink vergroot.

De jaarstukken 2016-2017 worden op de website gezet. Hierin staat informatie die verplicht gepubliceerd moet worden vanwege onze officiële ANBI-status (eis van de Belastingdienst).

Geu Sturing

6. FINANCIËN

Financiëel overzicht 2017 Speel-O-Theek Hoogeveen

Het abonnee bestand is in het jaar 2017 licht gedaald; van zowel privé abonnementen als instellingsabonnementen. In 2016 is het Kindpakket ontwikkeld, in samenwerking met de Gemeente Hoogeveen. Gezinnen met een minimaal inkomen kunnen een jaarabonnement krijgen bij de Speel-O-Theek.

Het abonnementsoverzicht per 31 december 2017 :

- 65 particuliere abonnementen
- 15 medewerkersabonnementen
- 21 instelling abonnementen
- 55 Kindpakket-abonnementen
- 23 kwartaal abonnementen
- 30 knipkaarten

Totaal: 209.

In het jaar 2017 is er voor € 561,17 meer uitgeven dan er inkomsten waren. De posten kantoorbenodigdheden, aanschaf nieuw speelgoed en kosten vrijwilligers zijn hoger dan was begroot. De post kantoorbenodigdheden is hoger uitgevallen door extra printwerk en verzendkosten door het Kindpakket. Door de extra

inkomsten dank zij het Kind- pakket was de mogelijkheid aanwezig om voor € 700,- boven het budget te investeren in nieuw speelgoed. Kosten vrijwilligers had te maken met een gezellige (bedank)avond met de partners en medewerkers van de Speel-O Theek en de Noorderbrug.

Inkomsten en uitgaven 2017 Speel-O-Theek Hoogeveen

Inkomsten		Uitgaven	
Liquide middelen	€ 2.492,81	Huur	€ 3.500,00
Lidmaatschap	€ 4.777,50	Verzekering	€ 178,45
Kwartaal abon.	€ 218,50	Kantoorbenodigh.	€ 534,62
Knipkaarten	€ 105,00	Bankkosten	€ 125,90
Verkoop speelgoed	€ 131,00	Matr.beheer	€ 175,07
Divers inkomsten	€ 352,94	Aanschaf nieuw .mat	€ 1.793,13
Subsidies gemeente	€ 1.556,00	Kosten vrijwilligers	€ 490,00
Sponsering	€ 235,70	Ver. Speel-o-theek	€ 50,00
NL doet dag	€ 380,00	Onderh. Web site	€ 440,05
		Promotie /Advert.	€ 565,09
		Diverse /onvoorzien	€ 45,00
		Nl Doet dag	€ 380,00
		Activiteiten	€ 40,50
		Liquide middelen	€ 1.931,64
Totaal	€ 10.249,45		€ 10.249,45

7. KOERS 2018

Doelstellingen.

De Speel-O-Theek blijft nastreven om een bijdrage te leveren aan de ontwikkelings-mogelijkheden door spelen van:

- Jong en oud.
- Kinderen, al dan niet met een ontwikkelingsprobleem.
- Verstandelijk- en lichamelijk gehandicapten.
- Zich inzetten voor mensen met afstand tot de arbeidsmarkt.

De Speel-O-Theek wil dit bereiken door:

- Het aanbieden van verantwoord, veelal aangepast speelmateriaal.
- Het geven van toegespitste voorlichting.
- Het bieden van een ontmoetingsplaats.
- Het realiseren van werkplekken voor cliënten van De Noorderbrug.
- Het meedoen aan/organiseren van activiteiten voor relevante doelgroepen.
- Het samenwerken met de gemeente binnen het zgn. Kindpakket.
- Mogelijkheden bieden voor status houders.

Taakstellingen 2018

- Benaderen van bedrijven, stichtingen, verenigingen en scholen.
- Verhoging van het aantal betalende abonnees (individuele- en instellingen) tot minimaal 150.
- Verhoging aantal uitleningen tot minimaal 3500 stuks.
- Een sluitende begroting met minimaal € 1.000,- tot € 1.500,- voor nieuw speelgoed.
- Voldoende vrijwilligers werven.
- Continu werken aan de naamsbekendheid via de website, Facebook en andere PR- activiteiten.
- Continueren fondswerving (aandachtspunt: Bedrijven). Ook niet financiële maar in natura.
- Communiceren met de gemeente Hoogeveen over subsidiehoogte (afhankelijk van aantal betalende abonnees).
- Voortzetten samenwerking met de Bibliotheek, het Zwembad, Bureau Jeugdzorg, Promens Care, CJG, SWW, NSGK, het Alfa College, de Gemeente, het taalhuis etc.
- Het opstellen van een beleidsplan 2018-2020 (door inspraak van alle medewerkers) voor beleid en missie op lange en korte termijn.
- Het verder uitbouwen van Facebook-activiteiten.
- De website optimaliseren en moderniseren.
- Het organiseren van een grote Open Dag.
- Het organiseren van een bijeenkomst voor alle Speel-o-Theken in Nederland (leden en niet leden van de VSN).

8. BEGROTING 2018

Budget 2018 Speel-O-Theek Hoogeveen

	Inkomsten				Uitgaven	
Lidmaatschap	€	3.500,00		Huur	€	3.500,00
Kwartaal abon.	€	150,00		verzekering	€	200,00
Knipkaarten	€	150,00		kantoorbenodigh.	€	500,00
Verkoop speelgoed	€	50,00		Bankkosten	€	190,00
Divers inkomsten	€	250,00		Matr.beheer	€	250,00
subsidies gemeente	€	1.556,00		Aanschaf nieuw .mat	€	1.000,00
Sponsering	€	1.000,00		Kosten vrijwilligers	€	800,00
NL doet dag	€	400,00		Ver. Speel-o-theek	€	50,00
				Onderh. Web site	€	400,00
				Promotie /Advert.	€	400,00
				Diverse /onvoorzien	€	100,00
				NL Doet dagen	€	400,00
				Activiteiten o.a. zwerfboeke	€	200,00
Totaal	€	7.056,00			€	7.990,00

STICHTING SPEEL-O-THEEK HOOGEVEEN
Secretariaat: Sloutersverlaat 23 7908 DE Hoogeveen, tel. 0528-23
email: secretariaat@speelotheekhoogeveen.nl

Het budget voor 2018 van de Speel-O-Theek staat gedeeltelijk in het teken van het 40 jaar bestaan. In het jaar 2018 zullen een aantal activiteiten plaats vinden di invloed hebben op het budget. Deze kosten zijn in het budget op genomen als activiteiten. Deze activiteiten mogen niet ten koste gaan van de investering in nieuw speelgoed. Uitlenen van speelgoed is een kernactiviteit en de basis van het bestaan van de Speel-O-Theek .

Jacob Busscher

Ondertekend voor akkoord:

Voorzitter	:	**Harry Baalman**	.....
Secretaris	:	**Geu Sturing**	.....
Penningmeester	:	**Jacob Busscher**	.....
Voorzitter Doe-groep	:	**Hans Zantingh**	.....
Voorzitter Speelgoed-Commissie	:	**Annet Bramer**	.....
Algemeen bestuurslid	:	**Sarina Daalman**	.....